朝鮮日報
朝刊
本紙特刊並十二面
編輯兼發行人 方應謨
印刷人 金炯…
發行所 株式會社 朝鮮日報社

社說

本報革新 一週年

一

本報가 昨年四月二十六日附로 革新號를 내인지 一週年이 되엿다。이 동안 三百六十五日에 本社는 精神、物質兩方面으로 基礎가 鞏固하여지고 아울러 發行部數에 잇서서나 聲價에 잇서서 實로 空前의、驚異的大發展을 하엿다。이것은 첫재로 滿天下讀者의 同情잇는 理解와 熱誠잇는 愛護에 依한것이어서 더욱 感謝하는 뜻을 表하는同時에 今後에 一層 本社의 主旨와 綱領을 힘잇게 實現하도록 全員이 合心戮力할 것을 誓約하지아니할수업다。

二

本社는(一)正義의 擁護者로 모든 社會惡과 不斷히싸호고、(二)朝鮮의 民衆文化建設을 促進하고、(三)大衆을本位로한産業의 發展을助長하고、(四)不偏不黨의 立場에서 報道의 天職을發行한다는 四大綱領 미테서 朝鮮民衆全體의 意思와 感情을表現한다는 使命과 信念으로 一貫하야 오늘에 니르럿거니와 이것은 곳本報의 精神的基礎다。

그러나 아모리 精神的基礎가 鞏固하다 하더라도 經濟的基礎가、업스면 마치身體업는 魂과 다름업슬것이다。이에 本社는一時拂込五十萬圓의 株式會社로 經濟的基礎를確立하야 只今 建築費만 二十萬圓갓가운 社屋의 工事가 晝夜兼行으로 進行中에 잇서서 오는 가을에는 竣工을 볼豫定이니 實로 本社는 身魂이 함께 健全하고 精神과 物質의兩翼과 兩輪이 아울러 完備하야 이애 泰山磐石의 우에 礎를 세웟다 할것이다。

三

대개 新聞의 經營이 容易치아니함은 朝鮮에서만의 일이 아니지마는 特히 朝鮮이 新聞經營의 最難處임은 過去十五年間 朝鮮民間新聞의 崎嶇한 經路를 보아서 알것이다。先進諸社會에서는 新聞은 經營에 잇서서 거의營利化한 者도잇지마는 朝鮮에서는 新聞은 아직도 社會事業時代여서 學校의 經營과 다름이 업다。新聞에 돈을 내는이는 投資가 아니라 義捐을 하는것이니 이름은 株式會社라 하더라도 事實은財團法人의 性質을 가젓슴에不過하는것이다。이는 첫재로朝鮮에讀者가 人口比例로보아 日本內地의 二十分之一、米國의 六十分之一에 不過하도록 적은것과 둘재로는 朝鮮의 産業이 幼稚하야 新聞의 廣告를 利用함이 적은 까닭이다。

이러한 處地에서 本報가 革新一年間에 이만한 發展을한것은 讀者諸位와 한께 喜賀할일이라고 밋는다。

四

그러나 우리는 小成에 安하는者가 아니오 現在에 自滿하는者가 아니다。우리는 無限한 生長과 無限한 進步를 밋는者다。우리는 永遠한 新興의 氣分으로 永遠한 創造의、苦鬪로 每日每日 一革新을 하여야할것을 밋는다。우리는 本報의 使命이 朝鮮에서 가장 重大함을 밋기때문에 各員이 戰線에 臨한 緊張을 쉬이지 아니할 것을 스스로 맹세한다。願컨대 讀者는 本報를 愛護하야 本報로 하여곰 朝鮮에 對한 使命을 다하게하라

二十一個條以來의 至極重大한問題

新聞을通하야發表한것이奇異 對中聲明과米官邊

【電通華盛頓二十四日發】 필립스米國務次官과 齋藤大使의 要談으로 對中政策聲明問題에 關한日米外交交涉의 序幕이열니엿는대 이問題에關한華盛頓官邊의最近印象은 當局에서徵한바에依하면 極히重大한注目을加하고잇다는것은 疑心업고 一部에서는今回의問題는日本이中國에對하야 二十一個條要求提出以來의重大問題라고云하는者도잇다 그리고官邊에서特히奇異한생각을抱懷하고잇는것은 日本이此重大한方針發表를全혀新聞을通하여行하고各國政府當局이新聞을通하야 此를知悉하고 그後에照會와事情說明을行하게된異例를지엇다는것이다 이것은常道가아니라고할수밧게업스며 더욱이齋藤大使가新聞方面에는親切히說明을與하면서 政府當局에는說明을求하기까지 折衝을하지안은것은 무슨까닭인가고하고잇다

中國不可觸政策

斷行決意의挑戰的態度 倫敦各紙社說로論難

【電通倫敦二十五日發】 二十五日倫敦諸新聞은 大大的으로日本의對中政策聲明에關하야論難的社說을揭載하엿는데 其中主要한것은左와如하다

▲데일리에스프레스 極東에잇서 四月十七日에發生한事件은 日本이中國不可觸政策斷行의決意를鞏固히하고 挑戰的態度로나왓다는것을表示하는것이다 我等의觀察方法에依하면 日本은바야흐로 自己가잘咀嚼하야消化하는것보다 좀더 만흔것을 먹으려는것가티解釋된다

▲뉴스크로니클紙 日本의 對中政策 聲明의直接的 結果는 英米關係를從來보다도 얼마큼 密接케한것이다

▲데일리텔레그랍 萬一 日本이 中國과 다른列國과의 關係에 對하야 一般的 監督을 主張한다고하면 現狀態에 對하야 多大한 訂正을 加함이 必要하다

佛外相발루氏 波蘭首腦와會談

軍縮新方針의贊成要求

【聯合왈소廿四日發】 小協商國歷訪次로 出發한佛國外相발루氏는 二十四日、波蘭首都왈소에到着하야 大統領필스드스키元帥와波蘭政府 要路政治家와會見하고 兩國關係諸問題에對하야 商議를行하엿는대其重大議題는軍縮問題라는것은勿論이다 佛國側은 波蘭에對하야再軍縮新方針을說明하야 波蘭의贊成援助를 求한것이라고觀測된다

◇寫眞은=발루佛外相(上)과 필스드스키波大統領(下)

北鐵交涉再開

時日場所等決定

【電通東京電話】 二十六日부터의 北鐵讓渡交涉再開에關하야 滿洲國側及蘇聯側間에서 協議한結果 時日及場所는左와如히決定하엿다

一、二十六日午後一時부터外相官邸에서開會할것

一、滿洲國側 大橋外交次長、蘇聯側 키스롭스키氏出席

그리고 交涉方法은滿洲國側으로부터 北鐵讓渡交涉에關한具體案을 提出하야 蘇聯側의受諾을求하기로되엿는대 二十六

農、財兩次官에任命

頭腦트러스트中堅을 二十四日米大統領이

【聯合華盛頓二十四日發】 루즈벨트大統領은 所謂頭腦트러스트의 中堅引위氏를 農務次官으로 토마스헤리지氏를現財務長官모겐소氏의 後任財務次官으로任命하고 二十四日各其發表하엿다

獨逸을侵犯하는者는 自滅을促하는者

나치스軍司令官레임將軍이 外交官、記者團에豪語

【伯林發】 나치스軍司令官레임將軍은各國外交官及各國新聞通信特派員招待會를開催하고 其席上에서 레임將軍은、歐洲에잇서獨逸의軍事的地位에 關聯하야 左와如히 過激한演說을行하야 一般의注目을惹起하엿다

獨逸에對하야 侵略을敢行하는者에對하여 我等은 老幼男女를不問하고 國을擧하야 祖國防衛에 奮起할決意를갖고잇다 我獨逸에不合理한攻擊을加할境遇에는 우리突擊隊의大砲에依하야 重大한 危機에直面하게될것이다 이 危險을冒하면서까지 侵略을敢行할必要가잇는가 深甚考慮하기를바라는바이다 我獨逸에對하야 攻擊을加하는것은 自滅을促하는것이라 自滅의 途를밟는것이라는것을諸君에게警告한다

有吉公使

二十五日上海發 對中根本方策協議次

【電通上海廿四日發】 有吉公使는 二十五日午前九時에出帆할上海丸으로 歸國途上에올낫는대 有吉公使는卽時 東京에서廣田外相과會見하고 一、最近中國一般狀勢 特히列國의對中活動、外資輸入、聯盟技術合作의實況을 說明하고 一、國民政府의 對日方針及一

共産軍主力 永安包圍

中央은爆擊開始

【福州發】 共産軍第一軍團林彪麾下의主力部隊及第十二軍羅炳輝의主力部隊는 中央軍各部隊를破擊하며 漸次東進하야去十六日夜에福建省閩江上流의永安을包圍하고 永安陷落은目睫의일로切迫하엿다 永安은北은延平南은龍巖에나갈수잇는 作戰據點의要地로서 同地가陷落되면中央은非常히不利하게됨으로 蔣介石은十七日特히 南昌에서 飛行機數臺를派遣하야 大爆擊을行케하야陸上部隊는沙縣、歸化、連城의 三方面으로 永安包圍中의 前記各共産軍을 總攻擊中인대 雙方이모다 相當한 死傷者를낸모양이다 그리고 永安을 守備하고잇는 中央軍은 盛興榮部隊인대 結局共産軍에게 陷落될것으로 觀測된다

日濠親善使節 今朝上海到着

【電通上海廿五日發】 日本訪問途上에잇는 濠洲親善使節 레담氏는 모리스氏外二名、新聞記者二名의隨行과함께 二十五日午前七時入港의 …로來滬하야 英國領事館員、吳上海市長、杉原領事等日中英要路의人物들에게 迎接되어上陸하고카테이호텔에 入하얏다

一事一言

長白山人

꿈人갑

옛에 빠진 五百羅人들을 가져 …

盛世才를籠絡하야 蘇聯勢力을擴張

英蘇兩國의勢力關係轉倒 中國邊境新疆現狀

【北平發】 新疆省을 繞한 蘇聯과中國과 英國과의微妙한勢力關係는 周知하는바와갓거니와 「사빗트돈모라」를 擁하야英國이 企圖한南新疆의獨立이 失敗에歸하자 蘇聯의南新疆에對한 攻勢的 急템포로써 進行하야 南新疆에잇서서의英蘇兩國勢力關係는 그地位를全혀 顚倒하야左와如히 新局面을現出하게되엿다

「사빗트돈모라」의 中國터ー키쓰탄政府의 獨立은으로써 英國南新疆政策의 成功으로보이는 이 對策에 焦慮하고잇던 바 新疆의 邊境督辦으로서 金樹仁에代하야 新疆의實權을잡은 盛世才를 弄絡하야于先 蘇聯將校에 指導되야 蒙古軍十二萬으로써 盛世才를援助하야 盛世才의 宿敵으로 되여잇는 年少氣銳의馬仲英軍을 破擊하엿다 馬仲英軍은 盛軍에게敗北하야 一部는 甘肅에 一部는南新疆方面에 潰走하야 再起를企圖하고잇는대 現在形便으로는全新疆은 盛世才의威勢下에 統轄되는터이다 此機에乘하야 蘇聯은카슈갈에 飛行機製造工場을 設置하고 此에使用한다는口實下에 多數의新疆人을 募集하야 그들을 于先蘇聯內에 보내여 共産主義의 洗禮를밧게하고 그런뒤에 카슈갈에 드려와 活動하게하는대 이와가티 蘇聯이共産主義의 洗禮를與한 新疆人의數는 實로十萬에達한다한다 이것은 蘇聯의南新疆에잇서서의 積極的進出을 意味하는것인대 此等新疆人中에 蘇聯의意에 抗爭한까닭에 殺害되엿다는말도 傳한다 그리하야 南新疆에서는 英國의勢力은 一掃되고 蘇聯의勢力만이擴大되엿는데 一方南京政府는 盛世才의實力을認定하는同時에追認에依하야 蘇中接近을 꾀하려는 氣味를보이고잇다 右에關하야 顔、顧、郭等駐歐大公使의對日共同意見書中에는 中國은 다시容共政策을取하야 蘇中同盟을堅固히하는同時 米國을引入하야서 三國의提携를가자고 日本帝國主義에對抗할것이다 하얏스니 軍事上政治上新疆에잇서 먼저蘇中提携를꾀할것에 틀림이업슬으로 그것은잇슬수 잇는일이라고보는사람들도잇고 戴天仇 宋子文氏等의 西北視察도單純한 觀察만이아니라고 警戒하는사람도잇스나 如何든 蘇聯에서 新疆의 實權者 盛世才를 操縱해서그極東政策을 着着成功的으로 進展시키고잇는것만이事實이다

地方長官會議後 兩黨總裁訪問?

文相、陸相問題等으로

【聯合東京電話】 齋藤首相은 政民兩黨總裁를 訪問할터인데 그主要한 要件은 議會中의政民兩黨의 好意的支持에對한答禮때문임으로 議會後速히할性質의것이나 齋任文相의補充問題에繼續하야林陸相의 辭表提出等의問題가잇섯슴으로 遷延되야今日에及한것인데 文相補充問題에關하야 政友會의空氣는極度로 惡化되여아즉도 緩和되듯십지안음으로 齋藤首相은目下形便으로는 別辭與도업서 今週中에 訪問不可能으로되엿다 來週가되면四日부터地方長官會議가開催됨으로 그準備에着手하게되는關係上 訪問은不可能으로보며 結局地方長官會議終了後로될듯이觀測되나

島田氏辭任에 大藏省積極的

【電通東京電話】 島田臺銀頭取는 드듸여 大藏省當局에 辭意를 表明하엿스나 今日까지 此를 否定하고잇다 …의 狀態로서 推移하면 國民의輿望으로在位는 不許할것임으로 辭任實現은 이미 時日問題로되여잇다 此에 對하야 大藏省當局은 大體 左와如한 意向을 表示하고잇다 當局은 最近 二、三日의事態動向을 靜觀하고 慎重한 處置를 取하기로 決定하겟다 今日까지는 아직 辭表를 提出하지안엇다 또 辭意를 表示한일도업다 그러나 問題의推移如何에依하여는 島田氏의 辭意에對하야 政府는 積極的態度를 取하게될는지도 알수업다 何如든 最近 二、三日의 事態를 靜觀할수밧게업다。

選擧改正案의 樞府審査促進

【聯合東京電話】 今議會에서 修正한後 協贊을經한 衆議院議員選擧法中改正法律案은 過日閣議에서 決定하고 目下 樞府에 御諮詢中인대 齋藤首相은 二十五日宮中의 樞密院本會議散會後 倉富樞密議長과會見하고 政府는選擧法改正法律을 五月四日 召集되는 地方長官會議以前에 公布하여 地方長官會議席上에서 그主旨를 訓示하고십흔 意向임으로 審議促進을하여달나는旨의 懇請이잇섯는대 倉富議長은 考慮할旨를 答하고 會見을 終了하엿다 倉富議長은 平沼副議長、二上書記官長과 協議한 結果 二上官長은 議長의命을 바다 同十一時二十分 首相官邸에 堀切翰長을訪問 選擧法改正의 審議를進行함에는 關係勅令을于先審査할 必要가잇슴으로 勅令案의 提案이 업다드래도 이要項만이라도 提示하고 십흔旨를述하고 同五十分에 去하엿는데 政府로서는 이때까지의關係도잇고 富井政章男을委員長으로 하는九名의 委員에附託하야 近近第一回審査委員會를開하고 協議를進行하기로되엿다 그러나果然 政府가要望하는바와가티 地方長官會議前에 解決될는지 疑問이다

富國徵兵의小林氏 警視廳에留置

帝人事件進展으로

【電通東京電話】 帝人事件의進展에伴하야 富國徵兵保險支配人小林中氏는 警視廳에召喚되여 그대로 留置되어 檢事局의取調를맛고잇는데 富國徵兵保險의 社長은根津氏인바 根津氏는帝人株二萬二千株及神鋼株二萬五千株를受取하엿다 其中에小林中氏의名義로되여잇는것은 帝人株一千株、神鋼株一千株요 그리고小林氏는根津氏의帝人、神鋼兩株의四萬七千株를受取하야 此를處分함에當하야 專司根津氏의 命令을맛고잇슴으로 其處分事務에當하야온 根津氏가受取한 株의行方을調査하기爲한 召喚이라고觀測된다

一千萬圓의銀公司 建設調印遂終了

第一目的은西北邊境의開發 外國投資도大歡迎

【上海發】 宋子文孔祥熙氏等이組織을急히하고잇는建設銀公司는其後着着具體化하고잇는데 確聞하면 그進捗狀況은大體로左와如하다

建設銀公司의株式은合計一千萬元으로 株主는 個人名義를廢하고銀行을 單位로하게되여 中央銀行이四百萬元 中國銀行이二百萬元 交通銀行이百五十萬元 上海銀行이五十萬元其他浙江興業 鹽業 四明 墾業金城 大陸 中南等各銀行이 各一、二十萬元式 分擔하기로되엿다 이미中央銀行總裁孔祥熙 中國銀行總經理宋子文張公權 交通銀行總經理唐壽民三氏는 十六日午後株式引受書에 調印을 終了하엿다 其他銀行도二十日까지는調印을終了할豫定이다 그리고建設銀公司의 組織趣旨書와 章程草案은 이미脫稿되엿는대 英文을基本文으로하고 漢譯을 副本으로決定하엿는데其章程內容은 引受銀行의正式確認을어든後에 發表하기로되여잇다 右에對하야 宋子文의 近親者는 章程內容은 極히簡單하야 資本金一千萬元 外國投資는 拒絕치안는다는一項도 잇다한다 右建設銀行公司의 第一目的은 西北開發이라하야 目下宋子文은右銀公司의發起人會를 組織하게되여 李石曾 張靜江 錢新之 邵力子 楊虎城 朱紹良等을勸誘하고잇는中이다

稅務監督廳舍

總督府舊廳舍使用

五月부터 新設한 京城稅務監督局廳舍는 京城府舊廳舍를 使用하기로 決定하엿다。

銀協定에 秘露도批准

【電通華盛頓廿四日發】 倫敦銀協定은 調印八個國中秘露만이未批准인대 今日國務次官필립스氏는 他의調印國이批准期限의一個月延長을 許하엿슴으로 秘露도批准을終了하엿다고今日通告가 來着하엿다 此로써 調印國全部가 批准을完了하고 協力實施할手續을 取하엿다고 發表하엿다

人事·集會

▲市川眞次郞氏(東一銀行常務取締役) 新任人事次本社來訪

夕刊後의市況

廿五日

朝取短期

	後引	高値	低値
朝取	[illegible]	[illegible]	[illegible]
朝新	[illegible]	[illegible]	[illegible]
鐘新	[illegible]	[illegible]	[illegible]
大新	[illegible]	[illegible]	[illegible]
東新	[illegible]	[illegible]	[illegible]
日產	[illegible]	[illegible]	[illegible]
日新	[illegible]	[illegible]	[illegible]
神取	[illegible]	[illegible]	[illegible]
帝人	[illegible]	[illegible]	[illegible]
安取	[illegible]	[illegible]	[illegible]
拓新	[illegible]	[illegible]	[illegible]
朝銀新	[illegible]	[illegible]	[illegible]
朝三新	[illegible]	[illegible]	[illegible]

東京短期東新

	大引	高値	低値
東新	[illegible]	[illegible]	[illegible]

大阪短期氣配

大新	一三三〇〇
鐘新	一二八五〇
日產新	一二五〇〇
新	一七一〇〇

横濱生糸後引

當限	一三四〇〇	先限 五四八〇〇

補血强壯 포리타민

빗나는 健康으로

「포리타민」은世界醫學界에서最新效果가잇슴이證明되여 貴重한營養「아미노酸」을主成分으로한獨特한補血强壯劑입으로普通의鐵劑나蛋白質의滋養劑와는다름으로服用後直時體內에吸收되야피(血)로되고살(肉)로되야迅速히衰弱한것을恢復식히며體內의精力을增强케하는貴重한滋養劑이올시다

醫學博士四四○餘名의權威잇는推奬報告가有합니다。

醫家諸氏는左記境遇에實用함니다

貧血、病中及病後의衰弱、虛弱質、神經衰弱、肺結核、産前産後、慢性胃腸病、精力減退等

說明書는知名藥店에잇슴

液狀포리타민
一五○瓦 一圓五拾五錢
二五○瓦 二圓五拾錢
五○○瓦 四圓五拾錢

「포리타민」에는各病症에따라左記四種品이잇슴니다。

腺病佝僂病에는 요ー드포리타민
神經榮養에는 알젠포리타민
健胃强壯에는 기나포리타민
呼吸器病에는 구아야콜포리타민

發賣元 大阪市東區道修町 武田長兵衛商店
製造元 大阪市東淀川區三國上町 大五製藥株式會社
朝鮮各地名藥店에서販賣

33―610(0)

金塊다음엔 綿糸布密輸劇에로!

密輸를默認、또橫領 前安東署員現職警部檢擧

國境警察面目安在?

【安東縣二十五日發】 안동현 경찰서에서는 극비밀리에서 면사포상(綿絲布商)십수명에 대하야 얼마전부터 취조중이든바 면사포밀수에관계잇는 안동현경관이 뇌물을바다먹은사건이 발각되여 경강항(鏡剛?)경부보와 조선인순포(巡捕)두명 권순사네명을 이십오일에 체포하엿다 사건은 작년칠팔구월 동안에 수차나 면사포상으로부터 밀수입을 묵인하여주는 대상으로 뇌물을밧고 또압수한 밀수품의 반환운동을 하여준다하고는 압수한밀수품을 횡령하야 비밀히 처분하여먹는등 매우 악착한수단으로 뇌물을바다먹은 금액은 그다지 만치안으나 대안신의주(新義州)의 경관관계 금밀수출사건이 발각되야 세상의주목을 끌고 잇는때이니만치 국경방면경찰서의 면목은 여지업시추락되여 일반에게 큰충동을 주고잇다그리고 경부보 경강항(鏡剛)은 금년이월에 봉황성(鳳凰城)서로전근되여잇든것임으로이십오일에 안동서로 압송되엇다한다

外事警察擴張과 在外朝鮮人取締

在外派遣員의調査報告로 警務局서重要協會

경찰부장회의는 이십오일에 끗낫는데 회의에 참석코저래경한 만주와중국등지에파견되어잇는 경무국파견원들을 경무국에서는 따로모아가지고 재외파견원회의를 이십륙일에 열게되엿다 회의에서 외사경찰문제에 대하야는 고등경찰에관한 문제이니만치 엄비에부칠것이 자세히는알수 업스나 탐문한바에의하면다음과가튼문제로이곳에서의제가되리라는것은

一、만주와 중국에대한 외사경찰의확장과 개혁에 관한것

一、만주와중국에재류하는조선인에대한보호취체에관한것

一、재외조선인 적색인물과 불평분자단속에관한것

一、만주에서 조선인과 만주인간의 민족적감정으로인한 토지분규에대한 대책강구 문제에관한것

등으로 현재문제되어잇슴은 이미 보도한바도잇섯스나 현하 중대문제로 당국에서는 그간 직접조사원을 파견하거나 또는 재외파견원으로하여금 자세한조사를 한바도 잇섯다 그럼으로 이번회의에서는 이것을자료로하고 각파견원의의견과 보고를 충분히들어가지고 각문제에대한 구체적방책을 세우리라는데 과연 당국자는 어떠한 구체책을세울는지 문제가모다 중대한것이니만치 비상히주목된다

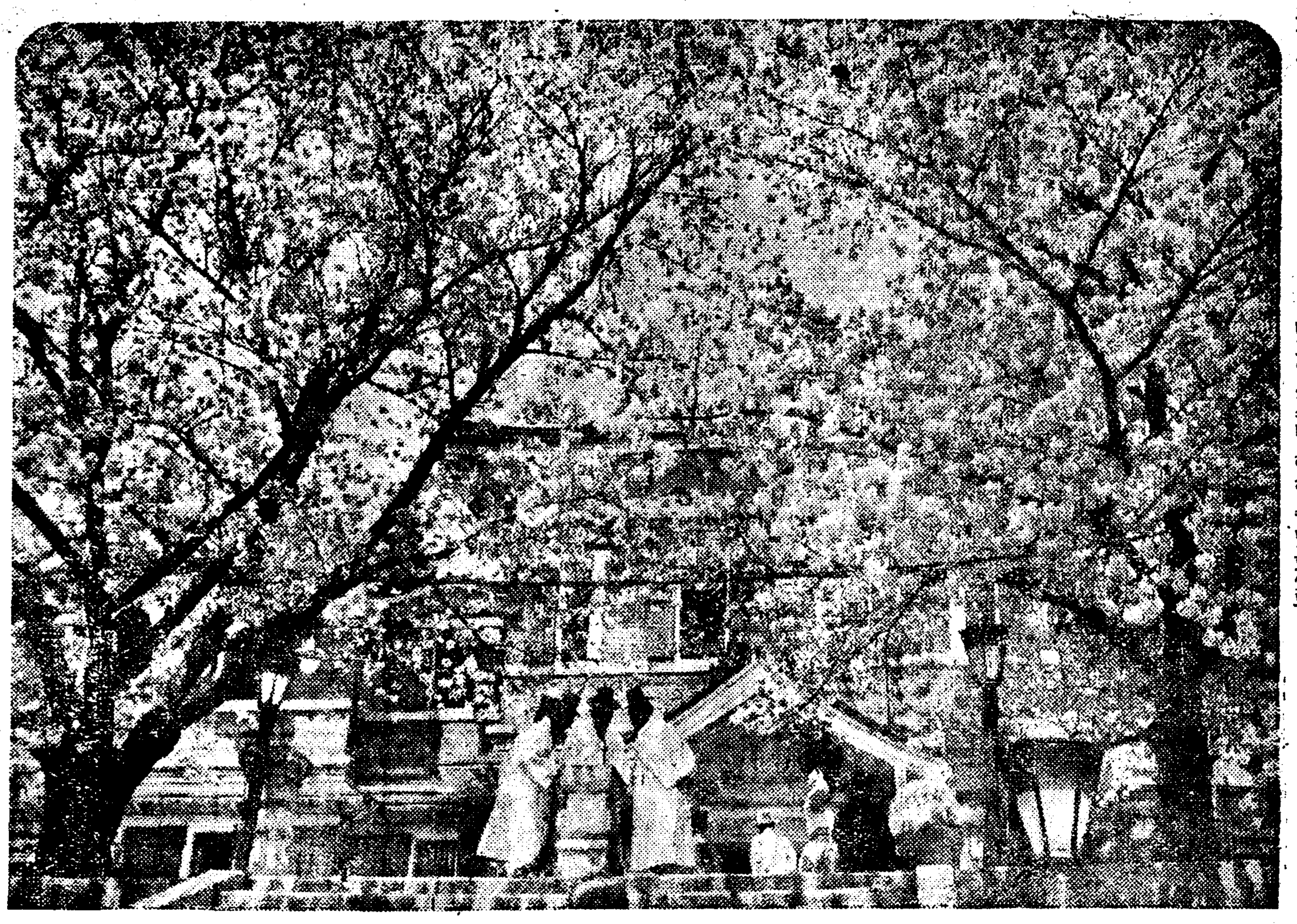

◇만발한 창경원의 벗꼿……(이십오일오후바 압해서……)

新議도서긴 中樞院會議 廿六日開會

제십오회 중추원회의(中樞院會議)는 [illegible] 이십륙일 [illegible] 간에 [illegible] 정무총감 금정전(今井田) [illegible] 되엿다 [illegible] 례에 [illegible] 老院 [illegible] 인데 [illegible] 의손에 [illegible] 정으로 [illegible] 보충 [illegible] 派 [illegible] 鮮)씨 [illegible] 정대 [illegible] 局子 [illegible] 九周 [illegible] 의신 [illegible] 가지고 [illegible] 번회의는 [illegible] 세상의물론이엇다여하튼우환중 독이부임한이래 제오회의 이번회의의결과는 과연어떠한 새로운열매를 맺을런지 이번회의는 중추원계획의 시금석(試金石)으로주목을끌고잇다

義和少年會解體

시외서대문밧 서강에잇는 의화소년회(義和少年會)에서는거금으로부터 팔년전에 창립하야꾸준히 소년운동에서 진력해왓든바 최근에이르러 여러가지사정으로 말미암아 지난사월십삼일에 해체를 하얏다한다

京城長安寺間通話

내금강(內金剛)장안사(長安寺)와경성간의 전화통화는지금까지는 할수업섯스나 오는오월일일 금강산개산당일부터 새로히개통하게 되엿다한다

메이데이期하야 間島에暴動計劃

各地에配置된共黨暗殺團中 三道溝서十名被逮

【龍井村二十四日發】 오월일일메이데를 기약하야간도각지에 폭동을이르키고저 중국공산당암살단(中共暗殺團)이 각방면에 잠입하여잇다는정보가 잇서 각지군경당국은 엄중경계중 지난이십이일 삼도구(三道溝)시내에서 암살당두목리수청(李樹靑)외십명의단원이 만주국경찰의손에체포되엿다한다

左右로兩分된 東京메이데이

각기두색잇는슬로간으로 數千名勞働者動員

【東京電話】 동경의근로대중이 [illegible] 메이데이는 [illegible] 좌우익이 분열된이래 금년도분열된그대로 각각다르 「슬로-간」아래서 시위행진 중인데 오는오월일일의 당일은 일본노동조합회의파(日本勞働組合會議派)의 우익은 오전아홉시반 지(芝)공원(芝公園)에 집합하야 총동맹 해원조합(海員組合) 관업(官業)노동조합등 로동자 삼천오백은 시위행진을하야 「건전한 로동조합조의의확립」「로동임금의인상」등 기타각종의「슬로-간」을 들고 열한시에 출발하야 오후한시 상야(上野)공원에서 해산할예정이고 한편관동 로동조합파의 좌익은 일명령협의회 아래오전 열시 지포(芝浦) 매립지(埋立地)에집합하고 좌익진영을 지휘는 동경교통로동자심천(深川)로동자자유로동자의회원이천오백명이 『괴수(馘首)절대반대』『로동자강화』등의 『슬로-간』을걸고 오전열시지포를떠나오후세시상야공원에서해산하리라한다

昌慶苑의 벗꼿滿開

수일간이가 장구경할때

례년보다 일흐게열린 금년의 창경원 야앵(夜櫻)은 례년보다 일럿든그만큼 처음에는꼿업는야앵의조롱을면치 못하얏스나 이십삼일 이래로꼿은 차츰만개하기 시작하더니 이십오일에 이르러서는 신이분의만개를보엿다

◇

더욱이 일긔가조와 연분홍으로 만개한꼿숩에 홍금색양광(陽光)을바다 색(色)과 광(光)이착종(錯綜)되는곳에 그독특한 조화미(調和美)와 배합미(配合美)를 보이는낫 「사구라」도 지금이 최고봉이어니와

◇

등광(燈光)과 월색(月色)의 아름다운 투광을 이중으로바드며 바야흐로 「클라이막스」에오른 이십오、륙、칠일경의 밤의야앵은 실로금년 최고의 성관을보일터이다

無智한稧員弄絡 不當得利한幹部

鍾路署에서管內稧를總檢査 兩處稧幹部를取調

종로서보안계(鍾路署保安係)에서는 이십사일 관내에잇는삼십팔개소의 계(契)의 간부오십여명을불러서 일일히 그내정을조사하엿는데 그결과 과연예기하엿든바와가티 그중에는 무지한 계원들을롱락하야간부들이일종의영업의목적으로부당한리득을 가로차지하고잇는 부정계도 만흔것이 판명되엿다 이에이종류의부정계는 곳사법계(司法係)에 넘기어서 이십오일 사법계에서는 위선수창동(壽昌洞) 일백삼십팔번지 광업사(廣業社)의 간부송덕순(宋德淳)(三)외에 창신조합(彰信組合)의 간부도 소환하고 두개의 문부건부를압수하여다가 방금 엄중한 취조를진행하는중이다 그외에도 다소자미롭지 못한것이 잇는모양으로 종로서에서는 금후더욱엄중히조사하야 부정한것은 속속처단하리라한다

씻지말라는채소씻고 함부로장사버려노앗다가

경찰에꾸중듯는小商

이십오일 아츰부터 동대문경찰서관할에는 장소아닌 조석생선장(市)이 서잇섯다 이곳에모인장사들은 모다 스물대여섯명으로 야채와생선을 지게에지고배오개(東大門市場)장에장을보러왓다가 교통방해 위생규칙위반이라는 이름으로 동대문서원에게 동행되여 이곳에서손님업는장을 벌리고잇는것이다 그들은 씻지말라는 채소를 씻는것과노코팔지말라는길가에지게를버서노코물건을판것이탈이되엿것이라는데어떤사람들은 「이것좀봐요 집에서물건지고장에오다가이곳에 걸엿습니다조기가다썩으니이것을 어떠케합니까 이걸팔어야어린애들을 먹여살니지요」하는등 한탄하며 따뜻한볏에 묵묵히 안저 관대한처분만 기대리고잇는데 동대문서당국에서는 사정은 딱하지만 사정만보면취체를 할수업서 매우곤난하다는 것이경찰의 하는말이엇다 대개는일이원의 과료처분을 밧는것이상례이다

赤色華族에 準禁治產宣告

日本華冑界의新例

【東京電話】 화족자제의 적화문제는 세상에비상한 충동을주어 요전에 [illegible] 대신의호계가 잇섯는데 이번에는 그까닭에 준금치산(準禁治產)의신청한사건이생겻다 남작 복원준환(福原俊丸)씨는 그아들동대(東大)문학부 종교과 출신의 준일랑(俊一郞)(二〇)군을 준금치산선고를하야달라고신청하얏는데 준일랑군은학습원(學習院)을지나동대에 들어가철학을연구하다가 적화한것이바 지난칠월부로 준금치산을 동경지방재판소에서선고하얏다

京師側態度에 芳山町住民不滿

이전비를만히못내겟다고 다시洞會를열을터

루보=그동안 불평중에잇든 시내 방산정(芳山町)주민대 경성사범학교(京師)의 이전비(移轉費)문제를 절충하기위한회합은 이십오일오후한시부터경성사범학교에서열렷다주민측에서는대표자 문룡운(文龍雲)손선환(孫善煥)번해용(邊海龍)정효진(丁孝鎭)민옥진(閔玉振)제씨 가출석하엿는데 경성사범학교 교장으로부터 학교의예산으로는 주민측에서 요구한 이전비는 도저히지원이라는 이전비는 약간에상십오원 밧게 그 사분지일정도를 줄수업고 넘을수가 업다고 언명하엿다이에대하야 주민대표들은 그언명이너무나 그들의예기에 반하야 그들으로는경경하게회답을할수업고 동회(洞會)의 결의를 기다려야하겟다고 회답하고는 산회하엿다 주민측에서는 금명간경성사범교장의 언명에대한 토의를하기위하야 동회를 열리라한다

窃盜해서遊興 하고도貯金

룡산서에피검

부내청엽정(靑葉町)이정목구십번지의십사호 윤룡복(尹龍福)(?)은작년이월경에 [illegible] 청엽정에 [illegible] 건거정송의택(?)(...)외자목 [illegible] 물어가「핸드빽」에든현금을절취한것을비롯하여 [illegible] 구일오후한시경삼판통(三坂通)사실팔번지 신천가웅(新川可雄)(?) [illegible] 오후 한시경 청엽정(靑葉町) [illegible] 아오옥(兒玉...)의 [illegible] 지、 [illegible] 귀금속을 훔쳐다가 모다전당잡혀 호화로운 유흥에 소비한것이 탄로되여 이십사일밤 예지정 한강통(漢江通) 룡산경찰서원의손에잡혀방금 취조를 밧는중이라는데 그는 훔친돈에서 귀중품을 그외에인 미생정(彌生町) [illegible] 번지 리춘 [illegible](李春...)의집 [illegible] 에 맛겨주는외에 저금도 상당히 [illegible] 하엿다고한다

菓子外上에 쪼기다가 隣家에放火한少婦

불질르고쌀꾀내고분도풀려고 檢事는二年半役求刑

어린안해가 어린남편과 부모를 봉양하기위하야 [illegible] 과자값에 졸리서 그것을갑흘도리가업서서 이동리 어느집에불을 질러서 모다불타고말면 이르키는 화재를통타서 쌀이라도 훔쳐내서갑하주려한 철업는생각과 또는어떤 옷집사람에게 꾸지람을 드른원한으로 남의집에 불을질른죄로 짓고 이십사일오후 경성지방법원에서 징역이년반의 구형을바든녀자가잇섯다 그는 경기도부천군 소사면중리(富川郡素砂面中里)차흥통(車興通)(二〇)의 안해 박간란(朴干蘭)이라는 열일곱살된 녀자로 그는 작년 십일월 부터 열여섯살먹은 그의 남편과 가치동리 리모(李某)의 과자점에 가서 부모몰래종종 과자를외상으로사서먹고 그해십이월에 과자갑 일원사십전대신으로 자긔집에서 쌀여섯되를 훔쳐다가갑핫는데 그뒤에 또외상갑밀린것이 일원사십전이나 되어 과자점 주인에게 몹시 독촉을당하고그것을 갑하주기위하야 동리담은 집에불을 질르고 쌀을훔처다가 주겟다고 대답하고잇든중에 이웃집 차모(車某)의 담배가게에서 담배를 훔쳣다는혐의로꾸지람을드른것을 분개하야 금년이월구일밤에 그담배가게에 불을 노하서 집을태웟다한다 판결은 오는삼십일이다

謀陷에憤慨해 머슴을斫殺

정매이애를안고법정에선 젊은女子求刑十五年

녀자로서는 생명이나 다름업는 정조를 의심하는 안해의정조에 [illegible] 시 생각하는질문은 [illegible] 십오년의구형을 바든젊은 녀자가 잇섯다 사건의피고는강원도 평강군서면 정산리(平康郡西面定山里)김기달(金基達)의 안해 박재(朴才)라는 스물 다섯살된 녀자로 그는칠년전에 남편과결혼하야 내외간에의조케 살아오든중자녀남매까지 나어서 원만한가정생활을 하여왓섯는데 작년가을에 그집머슴으로잇든 [illegible] 七旅)(三〇)이라는 젊은 남자가 이웃사람들에게 자기와비밀히 관계잇는 녀자이엇다고 소문을퍼처서 드디어 [illegible] 미움을사게되엿다 녀자는 [illegible] 과연 관계가 [illegible] 남부끄러운 모함의말을 듯고 [illegible] 도로 분개하야 [illegible] 따라면서 [illegible] 그냥 관계가잇다고 [illegible] 으로 녀자는 『너를 죽이고 나도 죽겟다』하고 독끼로 [illegible] 목을 단번에 찍어 [illegible] 바로그길로 경찰서에 자수하엿든것이라 한다 피고는 임신중에 감옥에드러가서 감옥안에서 [illegible] 를 [illegible] 재판정에서서 [illegible] 재판장의 [illegible] 경을대답하엿다 판결은 오는 [illegible] 십일이다

朝共再建事件

來回는二十八日續開

조선공산당 재건 공작준비위원회사건의 관계자 강문수(姜文秀) 등십칠명의 피고에 대한 속행공판은 이십오일 오후 한시에 경성지방법원에서 산하(山下)재판장의 주심으로 개정하야 오후네시까지 강문수、서중석(徐重錫)、석경덕(石景德)、조덕진(趙德進)등중요인물네명에대하야 충실적으로 약간의심리를하고 폐정하엿다、오는이십팔일 오전아홉시에 계속개정하야개별적으로 자세한 사실심리를할터이라한다

빼쓰에跳上타重傷

이십사일 오전여덜시 십분에서 내교남동(橋南洞)큰길가에서서 내옥천동(玉川洞)이십륙번지경성녀자 고등보통학교생도 신희순(申喜順)(一六)은 「빼쓰」에 뛰여올라 탈려다가 떠러저서정강이뼈가 부러저셔 적십자병원(赤十字病院)에서 치료중인데 전치하기까지 약 십오일가량걸릴터이라한다

少女피여애까지나코 제子息안이라고

부인하다가소송겨고패소 無責任한男子標本

보통학교에 다니는 철모르는 농촌 처녀를꾀여 오래ㅅ동안관계를하고서 마츰내 아어를낫케되자 제아이가아니라하고 부양료를 주지안을라고하다가 일심재판에서 결국패소하고 다시공소하야 그냥버티다가 복심에서도 역시부양료를 당해주라는판결이내린 일본내지남자와 조선처녀사이에 생긴사랑의 파란사건공판이 이십사일 경성복심법원에잇섯다 사건의 관계자는시내숭삼동(崇三洞)오십사번지변정희(卞貞熙)(三)와시내길야정(吉野町)구십일번지 정원선이(井原善二)(三五)로정원이란남자는대정십오년경에황해도해주군추읍면(海州郡秋邑面)면서기로근무하든중 그면 약현리(藥峴里)한창옥(韓昌玉)(女)의 집에주인을 정하고잇섯는데 당시에그곳 보통학교오년급에 통학중인 한창옥의 딸열네살된변정희의어엽분 얼골에욕심을 내어화장용품가튼것도 사주고복숭도 시켜주기도하야 환심을사서 드디어관계를하고 소화삼년 칠월까지 계속해오는동안에 처녀는아이까지 배게되어마츰내는장래안해를 삼아가지고 살겟다하고서 남의 눈을 피하기 위하야 처녀의 일가족을 해주 읍내로 이사시켜노코 서울에 올라 와서 숨어지냇다 그동안에 처녀는 아들을 나핫슴으로 처녀의 어머니는 정원을 차저내어 담판을 한결과 멧달동안은 생활비를보내주엇는데 그뒤로는 그만소식을 끈흘뿐아니라 따로일본내지녀자와 결혼하야 자녀남매까지 낫코서 진고개어느약방에 취직하고잇섯다 처녀의 어머니는다시정원을 차저가서귀정을 지어달라하여도 처녀가 나흔아들은 제자식이 아니라고부인하고 따라서 부양료도 줄수업다함으로 녀자편에서는 신태악(辛泰嶽) 변호사를 소송대리인 으로하야 경성지방법원에 사생자인지 및 부양료청구(私生子認知及扶養料請求)의 소송을 이르켜서 승소하엿섯는데 남자편에서는 그것을 불복하고공소하엿다가복심에서도결국패소될것이라한다

故鄕떠나다가 途中에서死亡

【高原】 지난십팔일오후네시경에함남고원군내면중석리(咸南高原郡內面中石洞里)압강변에서두부부(夫婦)가동행중 녀자가돌연사망한사건이잇는데 그는 동군상산면장흥리(同郡上山面長興里)김하진(金夏珍)의처 주성녀(朱姓女)(四〇)이라는바그 가집을떠난동기는그동리에서엇던사람과말다툼을하고이동리에서는살수업다고가구집물을꾸려 가지고 떠나게 되자그남편되는 김씨도 가티떠나 전기중석동리 하천공사장(前記中石洞里河川工事場)을 차저오다가그압강물을 건너가서 그만절명되엿는데 이것이 피살인지 병사인지아지 못할 죽엄이라고 이소식을접한 당지 고원서(高原署)에서는 로사법주임(盧司法主任)이 김공의(金公醫)를대동하고현장에 출장하여 시체해부까지하고 방금 말다툼한 동기를드려런두자(連累者)를엄탐중취조중이라고한다

興南映畵館 假建物完成

【興南】 수일전소실된흥남영화관 당국자들은 그간영화관재건축을 계획하여오든바 우선흥남흥전리(興南興田里)에 공비 이천원을드려 가영업소를 건축하기로되여 공사에분망중이더니 지난이십일부터 개관케되엿스며 이원소실된자리에는총공비삼만여원을드려 연와제로 모던극장을 건축하리라고한다

京都帝國大學 化學研究所創製

急慢性淋疾

京都帝國大學病院 講師醫學博士 片山義郎先生
元東京市電氣局病院 醫長醫學博士 橫尾守中先生
推奬

最新治療法

時方大端히困難하다고하는淋疾治療界에서效果가卓越하고的確且短時日療法을完成하야在來의治療法에一大驚異가된銀內服新藥「パロール」는學究의權威인京都帝國大學化學研究所 敎授理學博士堀場信吉先生과小田切瑞穗理學士等의世界的發明으로帝國發明協會로부터發明賞까지바든「金屬오루가조루」製造法을用하야同堀場研究室에서責任製法에依하야銀을白檀油中에極微粒「코로이드」狀에分散한眞正强銀「오루가조루」이므로在來醫學의到底히밋지못한治療領域을開拓하야治淋上決定的效果를確立하엿다宣言하노라 從來暗濟한療養界를彷徨하며一日이라도安心하지못하던患者에一大光明을與하고治療再生의喜悅을齎來하야感謝狀이날마다逐至하고잇습니다。

◇新機軸의臨床的實驗

一方銀에잇는强力의殺菌消炎力에對하야는널니學界의認定說이되엿다고하지만在來藥化學에서엇지못할範圍에서는但只局所劑로서使用하엿슬뿐이기때문에 充分히그效果를發揮하지못하엿고 이것을內面的治療를目的으로한內服化에오래동안企待하여오든바當幸히本劑는特許法應用에依하야그困難한內服化를達成하야藥化學最高의權威를가지고他藥을壓倒하야 絶對追隨할수업는醫治的效果를確保하기에이르럿다 卽파로-루는內服後滯在한微粒고로이다루銀을尿中에析出하는것을特徵으로하기때문에 이銀이直接局部에드러가서 滲透殺菌作用을强力으로表現하고 直時膿球를破壞하야 淋菌繁殖을防止驅逐할뿐아니라 白檀油의利尿消炎作用과相伴되야 從來全然不可能하던內部的全治作用을表現하게되여서 局所注入劑와가튼危險不便이업고且效果에잇서서도 現著한差異를주고잇다 그럼으로 治淋學上完全히 驚異를가지고잇는것은 實驗한京都帝國大學附屬醫院皮膚病學醫學博士 片山義郎先生及元東京市電氣局病院泌尿器科醫長橫尾守中先生等急慢性은勿論至難하던慢性淋疾에特히有効하다는것을學界에發表하야大大的激賞을밧고잇다。

急性慢性淋疾、膀胱가다루 急慢性尿道炎、子宮內膜炎、女子淋疾、攝護腺炎、睪丸炎、卵巢炎、細菌尿

全國有名藥店에잇소

藥價
(一八球入)一圓八十錢
(三六球入)三圓五十錢
(六〇球入)五圓五十錢
(一二〇球入)十圓
送料 內地十五錢

藥書早申込 代金引換 小包密送 합니다

專賣特許

パロール

파 로 ー 루

東京市神田區かぢ町大通(神田驛側)
發賣元 大木合名會社
振替東京四八〇番・電話(代表)神田二五〇三番
支店 大阪市東區淡路町一丁目
振替大阪七七九五番・電本局二三六九番

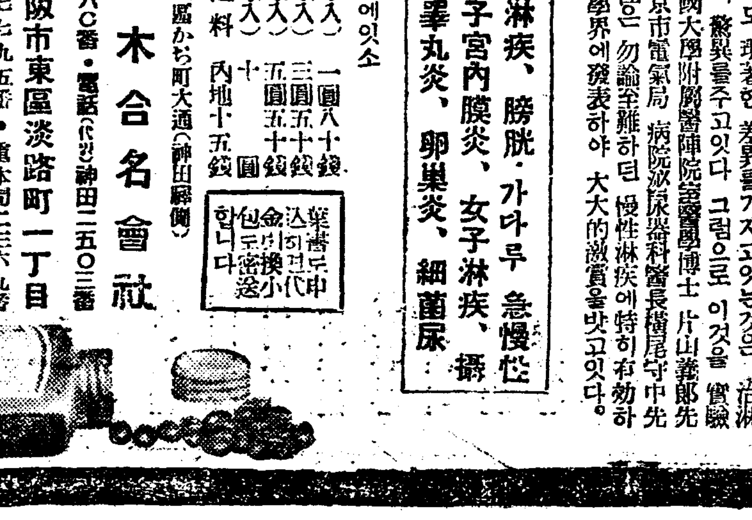

文獻贈呈
前記片山、橫尾兩博士의實驗報告及藥學博士의新著淋疾과其療法은葉書로東京市神田區かぢ町大通大木合名會社讀者部로申込順次無代呈합

玲瓏·鮮銳한眼!!

結膜을刺戟하는强烈한光線과숨막히는塵埃、소리도업시襲來하는病菌의脅威ㅡ激甚한生活戰의前線에서奮鬪에疲困한눈에安息과榮養을與하라、그것은近代人의用意다、常識이다、「世界의眼病國日本」의不名譽로부터解放되기爲하야于先眼藥의選擇을勿誤하라

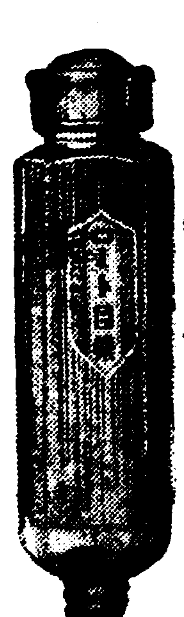

스마ー트한型 로ー도안약容器

이容器를해고、瓶의上部의고무를조금누르면一滴씩點眼할수잇소、藥이조금도浪費되지안코衛生、[illegible]特許의[illegible]입니다。

現代眼科藥의最高標準을것는것

로ー도안약은 本邦眼科醫界의權威、井上獨國醫學博士가國民眼科衛生의 立場에서治病上及健眼上、가장有効하다는優秀한處方을藥學博士中尾萬三先生指導下에 嚴製한것이니我國醫學、藥學의粹를모아現代眼科藥의最高標準을것는것이니다

家庭藥의使命ㅡ效力第一

손쉽게使用하야眼疾을 趁即곳처다는것은家庭藥인眼藥의第一使命입니다。로ー도안약은優秀한收斂作用、防腐、殺菌作用、消炎作用、鎭痛作用等무릇眼疾의治療에必要한諸作用을完全히具備하고從하야、何等他藥液으로든유을써슬手苦를덜고그러고도超스피ー드的藥效를가진것입니다

눈을刺戟치안음(쓰리지안코압흐지안함)

로ー도안약은 奏效迅速할뿐아니라點眼하야눈에不快한刺戟업고(쓰리지안코압흐지안함)點眼後참말노「눈이깨끗한快感」을느끼는것은그자랑할만한特色의하나이니이것은眼疾治療上은勿論、스포ー츠의前後或은讀書、記帳、裁縫等細密한일에從事할때에使用하야最良한、效果를보십니다。

最大의信賴ㅡ日本一의販賣高

로ー도안약은現에그販賣高에잇서 斷然日本一인榮譽를保有하고잇습니다。이顯著한事實은로ー도안약이近代人의要求에 完全히合致하야社會最大의信賴를受하고잇슴을 가장雄辯으로말하는것입니다

視力保健運動의第一線에선
世界的眼科藥ㅡ井上獨國博士處方

效力第一
로ー도안약

適應症

結膜炎·結膜充血
疲勞眼·學校眼炎
角膜炎·眼瞼緣炎
角膜翳·도라호무
麥粒腫·淚囊炎等

俗稱 充血된눈、돌림눈、血眼、진물르는눈、눈곱씬눈、雪盲、凝眼、흐린눈、삼눈、찔리는눈、다래끼、濁한눈、부은눈、마른눈等

生產合理化의結果
藥價低廉
自働點眼容器入

德用	五十錢
大瓶	三十錢
小瓶	二十錢
小兒用	二十錢

◎全國各處의藥房에서販賣함

小兒用로ー도안약에就하야

小兒用로ー도안약은十五歲以下의小兒、乳兒의眼疾治療及豫防을使命으로하고 處方된것이니 안쓰라고、안아프고 아모리어린애기에게도便하게安心使用할수잇습니다。

大阪市東區南久寶寺町
本舖 **山田安民藥房**

中尾藥學博士指導

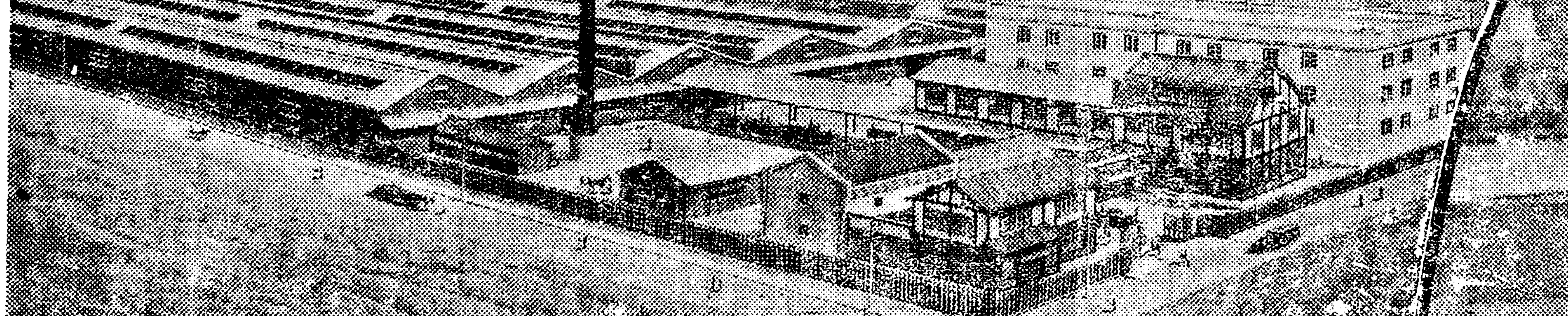

規模의宏大·設備의完全·東洋第一의稱잇는로ー도안약工場全景

無智와迷信의交叉

점처서잡힐鰊魚 잡히지안어亂鬪
長箭서생긴怪事

【長箭】 지난 이십일일오후세시경에 외금강면 장전항(外金剛面長箭港)한구석에는 통천군통천면 금란리(通川郡通川面金蘭里) 무녀(巫女)신영복(申永福)(五五)을히로인으로하야일대소동을일으켯시는구경군으로떼하엿섯고나중에는소관경찰에까지검속신문을당하엿든사실이잇다 그러면그들은무엇으로해서큰소동을일으켯든가? 이제그경로를들으면 동항(同港)에사는 리청근(李淸根)은 방금청어시기(鯖魚時期)를당하엿스면서도청어를 잡지못하야들안 상례에잇든중 지난십구일에 권기무당이와서 말이 자기에게정을하면청어를잡되복채(卜債)로백원을 내여다면천원이상의획득(獲得)을 보리라는 미신행위에 점쇠로의임으로 권귀 리청근은만일다대한비용을들여잡지못하는때에는 전체비용은 물론손해까지배상한다는 상이한 조약으로를시에현가십삼원되는도야지를잡는등 총비이십여원을 들여하로밤을새여가며 정성을 들엿다는데잡혀야할청어는몃칠이지나도록잡히지안어그와가튼란투극(亂鬪劇)이연출되엿다는바경찰은이비용을무당에게물니울란난안이라 금후로는 이런허무맹랑한미신행위는철저히근절식힐방침이라하며 권귀무당은 이러한기회로무지한 인간을 꾀인것이동항에도한두곳이안이라고한다

絶壁에서墜落 礦夫一名重傷

【盈德】 경북 영덕군 지품면(盈德郡知品面)안에서 지난이십이일 오후삼시경에 김수완(金壽完)의 금광에서 채굴하든인부 본적을본군달산면주응동(達山面朱應洞)에 둔김학용(金學容)(三○)은 해금절벽에 떠러저서 중상을당하엿는바 동이십삼일에 영덕읍내구세의원(救世醫院)에입원하엿다는데 왼녀팔이 끈어지고그외에도상처가만타고한다

十四歲少年演出의 活劇俳優刑事隊
虛僞强盜의「넌센스」劇

【釜山】 부내중도정(中島町) 보통학교 제오학년생리상경(李祥敬)(一四)은 이십이일오후삼시경에 그의부친의돈구원을 훔처다가 동급생오명과 시내를도라다니면서 모다소비한후 그날밤은 동모의집에서 밀바하고지흔죄가잇서·집으로 못도라가고 꾀를내어 이십삼일 오후칠시경 활동사진 상설관 소화관(昭和館)뒤모퉁이에서 때마츰오는비에 원의복에흙을칠하고 울면서 지나가는 사람을붓들고 강도에게잡히여 돈팔십원을 털리엿다는엄청난 거짓말로 연극을꾸며 어린아해를 신용한통행인은 이사실을 행정(幸町) 경관파출소에 급보하엿드니 동오후칠시에 부산서(釜山署) 산전(山田) 사법주임 종지휘로 정상(井上)형사부장이하 각형사들은 비오는 시가를 자동차를몰라 현장을검시하는일방 비상소집을하야 범인수색에 분주하든동 피해소년을 자세히조사하야본결과 허위(虛僞)의 고백을한것이 판명되여 희활극이연출되엿든바 천진하다고만밋든 어린 소년의말에 속은경찰은 어이가업서 대담한 소년을 일단유치하야두고 가티음식을 사먹엇다는 동급생오명도인치하야엄중취조중이라한다

沃川郡民의 稅務署爭奪戰
永同設置를反對陣情

【淸州】 금번 세무서설치에 잇서서 충북도내에는 삼개서를 설치키로 결정되엇는데 그중일개소를 영동에두기로 되엇다는 말을드른 옥천군민들은 지리상으로나 기타사정으로보아 옥천군(沃川郡)에 설치할 필요가잇다하야 이십사일 도에진정을하엿는데 진정을바든 도에서는지방 고등 세무(地方高等稅務)삼과장이 내무부장실에서 입합시간동안이나 구수밀의하는등 세인의 주목을 끌고잇섯스며 대표자를 파견한 옥천주민으로부터 대표자에게 이십사일에 지사회견보가왓고 이십사일에 지사회의에서 귀임하는 남궁충북지사(南宮忠北知事)를방문한후에야도라가리라고한다

田氏宗中蹶起 先塋에開鑛防止
決死隊까지組織햇다

【洪城】 충남홍성지방은수십년래로 금광열이 팽창하야군내 어느곳을 막론하고 광산출원이 아니된 곳이업시 거의전부가광산화하고 말엇다 그중동군은하면대률리(同郡銀河面大栗里)북향산(北向山)에서 큰금광맥(金鑛脈)의 신협이발견되여석야모(石野某)의 수중에 들어가게되여출원한결과 등록까지 되엿지가 오래엿스나 그산은 원래담양전씨(潭陽田氏)의 종중소유(宗中所有)로전씨들의 선조묘지(田氏先祖墓地)가잇는대종산인관게로 광산채굴을하야 주지아니한까닭에 우금 십여년간을두고계쟁하여오든바 금가폭등과 산금장려시대를따라 광주석야측에서는 토지수용령(土地收用令)을사용하야 오는오월상순경에는 긔여히강제 수단이라도써서 개광할작정이라는바 이를들은전씨종중에서는 물론 부근에는 각지에산재하여잇는 전씨종중에통지하야 결사방지책(決死防止策)을강구수립중이라 하며 발서결사대(決死隊)까지조직하얏다는 풍설조차잇다한다 하여던장구한 시일을끌며 계쟁되던문제의광산인만큼 금번이광산의개광에잇서서는그러케단순치아니하리라한다

往時의面事務所 建物이全燒
溫突에서出火

【木浦】 부내 북교동(府內北橋洞)에고가로서잇는 목포가부(府)로승격되기전 녯날에 목포면사무소로서 현재 부청용인들의숙소로 되여잇는 련사직건물이전소되엿다 지난이십삼일 오전이시경 온돌에 불을너머만히 때엿기때문에 이에서 발화되야 동사시까지에 전소되고말엇다는바 때마침 풍세가 조치못하얏스나 소방조의 필사적노력으로 다행히 연소는되지아니하엿스며 손해액은 조사중이라한다

市民運動會盛況

【公州】 괴보=충남공주관민합동춘기대운동회는예정과가티지난이십이일 오전구시부터 당지산성공원상수정운동장에서개최하엿는데 때마츰 사구라꼿이만발하엿스며 일긔도 화창함으로남녀관람객이무려만여명에달하야인산인해를 이룬중에 삼십이종경기를성대이맛치엿다한다

群仙金融總會

【群仙】 함남리원군선(咸南利原群仙)에잇는 군선금융 조합(群仙金融組合)에서는제삼회 총대회를 불일이십일일에 개최하고평의원(評議員)과감사(監事)를선거하엿는데그씨명은다음과갓다고한다

◇監事 ◇防築里 孟永俊△長箭里 姜泰英△龍岩里 崔基淳

◇評議員 △上仙里 殷基弘△場市里 張弘奎△龍岩里 金宅吉△館東里 金鍾奉△新築里 金鍾乾△大坪里 金仁洙

咸平의作權移動 勿驚!五百餘件
作人等誓死對抗準備

【咸平】 함평군일원에 춘경기를압두고 소작권이동이 전군을통하야 오백여건이나 된다는데 그중무리히 소작권을 빼앗기고 군당국으로 진정서를 제출한것이 이십여건에 달한다는바 그피해는대개가 타군지주의 건답으로서리익을 독단적으로 작취하라는사욕 농감들의 간책에서 생된것이 사실임으로 군당국에서는 적극적해결을 도하고잇는 일방농지령(農地令)실시를 압두고잇는 소작인층은속결을 탄원하며 만일의경우에는결사적으로 당사자간에 해결을지을작정으로 긴장이 첨예하여간다고한다

稅務署設置 位置不公反對
瑞山郡民決議文打電

【瑞山】 충남서산에서는세무서 설치문제에대한 경과보고와 압흐로의 대책을 강구하기위하야 지난이십일오전 십시서산구락부에서군민대회를군내관공서간부민간유지다수집합하에도존위원장(島村委員長)외제씨의비장한 열변이잇슨뒤 당국의반성을 구하기위하야 다음과가튼결의문을 만장일치가결하야 즉시로 관게당국에타전하고 이전보가잇슨뒤 당국의 선처가업슬시는 공직자가연매사직(公職者連袂辭職)하자는 동의가잇자일반은 분연결심한뜻을 뵈이엿스나 림석경관의금지로 후일을긔하고산회하얏다한다

◇決議文

忠南에 稅務所設置에對하야 瑞山郡을除外하고 禮山洪城五里사이에 二個所를並置한것은 不當하다認함

申在成氏特志

【辰橋】 경남사천군곤양면검정리(泗川郡昆陽面檢丁里)신재

白晝에突入하야 丈母를打殺逃走
己妻가親家逃亡햇다고

【大邱】 작이십일오전팔시경 경북상주군북서면 상현리(尙州郡北西面上縣)에산다는 박삼산(朴三山)이란자로 문경군 동로면석항리(聞慶郡東魯面石項里)박오성(朴五星)의집에침입하야 박씨의 안해 강씨(姜氏)(五五)를 무참히 타살하고그냥 도주한것을 소관문경서수배로 이십일일에드되여 체포되엇는데 그원인을드르면 피해자강씨의맛딸 분내(粉內)(二四)와 관계를맷고 동거하야오다가 최근에 서로난호워저 친가로간것을 분개하야그와가튼범행을한것이라한다

水中에서格鬪 金庫窃盜逮捕
前科三犯의金道致

【元山】 이십일일오전세시경에 이천여원의 거금이 들어잇는 『수제금고』를들고시내본정통원산본서압길로 도망치는 절도한명을「도적이야!」하고웨치는소리에 천도(川島)순사가추격하야 적전천(赤田川)를가운데에서대격투를 하는일방 상비소방대원(常備消防隊員)의응원을어더겨우체포하엿는데 그범인은 대구(大邱)에 본적을둔 전과삼범의 김도치(金道致)(三○)로서얼마전 서대문 형무소에서 출옥되자 원산에와서 시내의 경찰관파출소 배포위치등을 세밀히 조사한 다음이날 시내천정(泉町)사정목 태곡상점(笞谷商店)에침입하야 그가티 이천여원이 들어잇는 수제금고를 들고나왓다가그상점사람의추격에길을잘못들어본서압흘도망하다가붓들린것이라한다

土車에치여 人夫一名重傷

【白川】 지난 이십이일 오후이시경에 백천온천에서 러도드는홍달구지(土車)에치여인부한사람이 중상을당하야 즉시광동의원에서 응급수당을 바덧는데 그는유곡면한다리(柳谷面漢橋)김복인(金福仁)(三○)이라는사람인바 바른편다리가 부러저서생명에도 매우 위험하다한다

地方集會

【水原】……華城金組定總 지난二十一日水原公會堂에서開催

【水原】……水原金組定總 지난二十二日水原公會堂에서開催

【水原】……水原實業協會第十二回定總 二十六日水原公會堂에서開催

地方人事

▲帆士茂氏(大田第二普校長)論山普校로부터 轉任人事次去二十四日本報大田支局來訪

▲崔周榮氏(江景警察署警部)忠南道警察部轉任人事次廿三日本報論山支局來訪

▲橫須勇氏(南川警察署刑事部長)沙里院警察署警部轉任人事次本報南川支局來訪

▲金斗秀氏(成興德安普校首席訓導)安邊普校轉任人事次去二十一日本報高原支局來訪

▲尹君一氏(安邊公立普通學校訓導)去二十三日 新任人事次本報安邊支局來訪

▲黒木芳則氏(小井里駐在所主任)去二十二日 本報新豊分局來訪

▲李炳春氏(平康郡廳勸業主任)江原道高城郡廳으로轉任次二十三日春川에

▲小松仁兵衛氏(瑞山郡廳產業技手)轉任人事次지난二十三日本報瑞山支局來訪

▲劉錫範氏(江陵地方法院)新任人事次四月二十三日本社江陵支局來訪

▲村岡博登氏(江陵營林署長)同上

▲金鍾弼氏(平康普通女學校長)新任人事次二十三日午前本社平康支局來訪

▲厲尾司能衛氏(論山公普校長)新任人事次廿三日本社論山支局來訪

中等校合格者
東興中學校

許長春 李永龢 金昌範 池炳淵 黃鍾鎬(女) 林英泰 金東春 趙世鳳 朴吉千 金鳳顯 金成哲 朴泰元 金學奎 金錫範 方永俊 石龍順 李成業 金昌燮 鄭金哲 曹鍾奉 金鉉壽 金是鉉 鄭學龍 金敏根 金日鹿 金鳳學 金仁洛 沈河珍 高注衡 全基烈 趙秉富 許乙里 金哲龍 洪完錫 徐龍鎔 金義奎 金鍾凡 金浩今(女) 金旺鎬 金東均 沈秉哲 申彦中 立徹 李漢九 文戊得 金廷九 李昌根 鄭哲鳳 朴在寬 李弼洙 趙炳權 金永煥 康一浩 康在龍 沈柔燮 吳鳳鶴 全和鎰 許松錫 金基道 李昌栢 李學凡 金潤八 李基龍 李文錫 金秉化 崔庶俊 高尙吉 李秀敏 金東信 崔允錫 許金鹿 洪錫澤 李承烈 金學運 姜周錫 金基萬 金弘鉉 金春衡 黃鍾律 朴鶴麟 金海鳳 崔東禹 朴明春 金德鳳 李千吉 韓秉憲 吳柏世 崔玉燁 禹奎稷 嚴貴祿 崔駿極 黃鳳憲 趙環熙 朴良鎬 金昊義 李英杰 李典洙 董吉鳳 金洛顯 劉九洪 魏桂連 張乙孫 韓泰俊 金映鎬 金鎔文 朴昌陽 林炳洙 韓啓訓 許彥 朴貞林 (以上百十名)

社告

今般本社에서左記와如히支局을變更하엿사오니照亮하시압

朝鮮日報社 白

永同支局 位置 永同郡邑內
支局長 成樂範 右任함
支局長 朴雨用 右解任함

長水支局 位置 長水郡邑內
支局長 柳錫準 右任함
支局長 崔性昶 右解任함

洪川支局 位置 洪川郡邑內
支局長 李敬道 右任함
支局長 李燮 右解任함

利原支局 位置 利原郡邑內
支局長 韓仁秀 右任함
支局長 金演勝 右解任함

今般本社에서左記와如히分局을設置하엿사오니照亮하시압

朝鮮日報社 白

營口分局 位置 營口市花園街七二의三
分局長 金義宗

今般本社에서左記와如히販賣所를設置하엿사오니照亮하시압

朝鮮日報社 白

甘浦販賣所 位置 慶州郡陽北面甘浦魚日市
主任 趙俊奎

謹告

淸州支局 記者 申昺 右新任함

龜城支局 常駐在記者 全亨奎 右新任함

圖們支局 記者 吳文奎 右解任함

載寧支局 記者 孔鎭允 記者 金敎明 右新任함

博川支局 總務兼記者 金允男 記者 金履衡 記者 金昌權 記者 金在淸 顧問 柳世澤 顧問 李王伯 右新任함

鎭興支局 記者 金雲龍 右新任함

順安支局 記者 朴寬濟 右解任함 記者 金鎭祿 右新任함

天安支局 汝川分局記者 洪在義 右新任함

龍岩浦支局 總務兼記者 鄭□□ 右解任함 總務兼記者 張永煥 右新任함

金海支局 下東分局 位置 下東面茅亭里 分局長 金命得 右新任함

平壤

全平壤市民運動會

▲日時 四月二十八日(土曜日)午前九時
▲場所 箕林里 公設運動場에서
◇主催 平壤各組合聯合會
◇後援 朝鮮日報社平壤支局

退潮

京城見學團募集

▲出發 四月二十八日午後六時四十五分
▲歸着 四月三十日(日歸)五月二日二泊歸
◇主催 朝鮮日報退潮分局
◇後援 退潮驛

懸賞當選小說 暴風雨지난後 [一○一]
李巴村 作 熊超 畵

죄와벌……(三)

몰갓혼시선과 몰갓혼시선이 마조첫다。

형사의손은 덥석 하고 황철의소매를움켜진다

형사의손이 황철을잡으려고할때 번개와갓치 황의주먹은형사의 면상으로 떠러젓다。

『왕!』 하고 유리창에쓰러진 형사는 다시이러나려고햇스나 황철은 연달어 두서너번 쥐여질럿다。

『쩍!』 소리를내면서 열어노핫든 유리창이내려오다가깨여저버렷다。

그동안에 황철은 날러가는 표범모양으로 밧그로빠저나갓다。

정순은 정신업시 이광경을 바라보고안젓다가 황철이가빠저나가는바람에 하마트면 그뒤를 따러나갈뻔햇다。

기차는 왕왕거리며 점점속력을더놋는듯햇다。

『저쪽으로빠저나갓다』

하면서 쓰러젓든 형사는 자긔를도와주러 뛰여온 형사두명을보며에야 비로소 고함을 질으면서 문쪽을가르켯다。

그들은 빨리 밧그로나가갓다 그러나 황철의 그림자는업섯다。 그들은 객차를 구석구석이 수색햇다。 변소ㅅ문을열어보앗다。 짐차속까지수색햇다。 그러나 어둠을 틈로 뛰여내린 황철의얼굴이 나타날리가업섯다。

기차속은 수라장이 되엿다。

정순은 뛰여내렷다는 형사들의이야기를듯고 깜짝놀랏다 그는 창밧글내다보면서 눈이 둥글애졋다。 그러나 어둔세계만이 휘휘 지나갈뿐이다。

정순은、그순간 황철의뒤를 딸어내릴것을 —— 잇재피죽고십흔몸이니 죽던지 살던지 뒤여내릴것을 하는충동이생겻다

『저사람은 은혜의애인이다。 나는 저사람을사랑할권리가 업다』

이러케 생각하면서도 그의 대한 애착을 떠나지못햇든것이다。 자기는 영원토록 황철을딸어단이다가 그의 무릅을 베고 죽고십헛다。 황철이와가치 변장도하고 중대한 비밀도 품고단이고십헛다。

『내가 변장을하면 남복을하나?』

정순은 엇던 탐정소설에서히로인이 남장을하고 신출귀몰하는장면을 읽은생각을하엿다

렬차속은 지금낫하낫든이괴상한사나히의 이야기로 뒤숭숭햇섯다

『도적놈인가부다』

『금밀수입하는놈이야』

『무슨사상범인가』

기차는 문제만흔사나히의수수꺽기를실은채 나는모른다는듯이 남으로 남으로 달어낫다。

어느새 새벽이왓다。 안개가 유리창밧그로 뭉게뭉게 기여단엿다。 붉은햇발이 살그머니 기여들엇다。 차가 경성역에요란스러운기적을울리면서다을때

『잠깐경찰서까지갑시다』

하면서 형사가 정순을 끄럿다

경찰서에는 얼골이 동그라케생긴 금테안경쓴 고등계주임이 들어오는정순을 뚜러지게처다보앗다。

정순은 장차엇더케되든지고 등계주임의 호감부터 어더노흘필요가잇다는데로부터 고등계주임을향하야 얌전하게 허리를굽히며 인사를햇다 그러나 고등계주임은 밧지도안엇다。

두어시간이지난후에비로소정순의차례가되엇다。

『집이 어듸야?』

『봉천이 예요!』

형사는 봉천이란바람에 만족한 우숨을 먹음엇다。

『봉천서 경성으로왓와』

『내집은 봉천잇지만 동생이 경성잇서요 그래서 동생을만나러 일부러 왓답니다』

하면서 정순은 꾸며댓다。

『동생은 경성에서 무얼해?』

『그애는 소경이예요。 삼년ㅅ동안이나 기별이업서요。 그래서 차저보러왓서요。 미리안부인집에가면알겟길래!』

『미리안 부인?』

『네— 그이가 저를 공부식혀주엇서요 내 어머니갓해요』

그는 자기의 경력이 미리안녀학교 음악선생이엿다는것과현재 남편은 봉천 적십자병원 내과부장으로잇고 형사관측과 교제를만히한다는것을조잘조잘말햇다。

『황철이란 남자와 언제부터알엇서?』

하고 형사는 시퍼런 눈ㅅ동자를굴리면서물엇다。

『황철?저는 몰라요』

『정말이야 거짓말안이지?』

『정말입니다』

『증거가 잇다면엇절테야!』

『증거요?』

『그래 이년 뭐야?』

釋迦世尊의敎訓인 姙娠의保生訓
—입덧과脚氣、浮腫을防止하고 —튼튼한 애기를 順產하는法

(胎)(敎)

佛敎에서는、姙娠으로부터分娩하기까지의、二百八十日이라는數字는、心經의文字二百八十字에緣由한것이라하야『懷妊身持鏡及養生』이라하는佛書에그心得을說하엿습니다。

그것은初月부터十月까지의胎兒의形을觀音、文殊、普賢等諸佛의像에譬하야姙娠의마음가지는法을가르친것인데、그와가튼敎訓이支那에도잇습니다。

라하는것이그것이니朱子의小學이란冊에、그主旨가가장잘나타낫습니다。

이것은要컨대、姙娠中의어머니의精神은、그대로胎兒에影響反映하는것이므로 훌융한아이를나라면、마음을바르게하지안으면안된다는것을가르친것이어니와、그보다도더重大한것은食物입니다。

(姙)(婦)

는十個月未滿의短期間에自體內에서八百匁內外되는胎兒를만들어노치안으면안되는데、그것은무엇으로만들어지느냐하면、더말할것업시純히姙婦自身이攝取한榮養分으로만들어지는것입니다。그러므로姙娠中은마음갓는것보다도더、特히食物—榮養에注意하지아니하면、한편으로는母體自身의健康을損하고、한편으로는 胎兒의發育을妨害하게됩니다。

例하면칼시움은、胎兒의骨骼을만드는成分으로多量이消費되는故로母體가이것을含有한食物을充分히攝取하지안코면、胎兒는인정업시齒와骨로부터터러터러칼시움을빼서갑니다。

예날부터『一回의姙娠이一枚의齒를奪去한다』는것은이때문이니姙娠中齒牙가不實해진사람은胎兒에充分히칼시움을주지아니한까닭입니다。

또鐵分은胎兒의血液을組成함에必要하고、母體에서나온뒤에生活의準備로胎兒의體內에마히貯藏되는것인즉、特히注意하야攝取하지안으면、貧血의原因으로難產이되거나나온애기가弱하기쉬웁니다。

그리고또비타민B가不足하면무서운姙娠脚氣와 乳兒脚氣가되는것은、다—이때문이지만은最近에는이것이惡阻의原因이라는姙娠毒素(신치치치오、리진)을解毒中和하는作用이잇는 것도判明하엿습니다。

또惡阻에는인슈린을注射하면著効가잇지마는、재미잇는것은 三大榮養素를爲始하야燐、鐵、칼시움、비타민類、就中비타민B가第一豐富한給源으로 有名한藥用酵母헤—뮈에는이인슐린과同樣의物質로、內服하야注射보다도効果가永續하는글리코키닌이多量으로들어잇습니다。

그러므로姙娠中、이헤—뮈를服用하면、胎兒의發育에必要한榮養素도充分히補給되고、무서운惡阻와脚氣도豫防이되는데다가、또한肩害용한것은、姙婦를괴롭게구는便秘와浮腫을豫防함에有效한活性酵素가헤—뮈에만히包含된것입니다。

姙婦의便秘는胎兒의壓迫으로因하야腸의蠕運動이妨害됨으로생기는것으로、惡阻를惡化시킬뿐아니라、浮腫의誘因이되고、腸을害하며生命에까지危險이잇는子宮出血을誘致하는原因도잇거니와、헤—뮈의酵素는消化를돕고、衰弱한胃腸細胞에活力을주어、胃와腸의作用을 活潑케하고、新陳代謝를促進하야自然히大便이順調되여 便秘가업서집니다。

그러고이것은化學製劑와달러 作用이溫和하여도胃에副作用이업는 故로、單純한便秘藥을避하지안흐면안되는姙婦에게는理想的藥物이라고할것이겟지요。 이헤—뮈는

育兒메모

牛乳와煉乳로기르는애기는、비록거다가미음과앙죽을섞어먹여도母乳로기른애기에게는 비교치 못합니다。 그러고 消化不良이며脚氣가걸립니다。

그理由는 牛乳나煉乳미음은、母乳가티完全한榮養價가업다、卽乳兒의發育에必要한特殊榮養素가 缺如한때문이다——이러한境遇에、가장進步된方法은『錠劑わかもと』를부서트려서牛乳에타먹이는것입니다。『錠劑わかもと』에는만은榮養素가잇지마는그中乳兒의哺育素——비타민類、리진、치스친、消化酵素等은가장豊富함으로이것의添加로因하야、榮養價、消化가다조아지고牛乳로라도 母乳와틀림업시 튼튼한 發育을볼수잇습니다。

로創製된錠劑わかもと가姙婦의保護藥으로、胎兒와乳兒의發育劑로歡迎바든것도決코偶然은아닙니다。

產後衰弱과母乳不足은 이리하야 恢復됩니다

分娩은가장만흔精力을消耗하는勞動이라—고말한學者가잇거니와따는그럿습니다、解產을하면體重은約十分之一이減少합니다。卽解產前에十五貫이던婦人일것가트면解產을한後는一貫五百匁를일코、十三貫五百匁가될것입니다。

그러고解產때문에나오는出血量은、健康한安產이라야、一合四五勺이오大槪는二合까지가普通입니다。이일어버린二合의血과一貫五百匁의肉을、速히도로平素보다도一層더만히、榮養을攝取해야할것은더말할것도업습니다。

榮養이라한대도

產後는胃腸이衰弱하여잇음으로當分間은 野菜며肉스—프、粥牛乳、藤沙草等消化가 容易한食餌로부터始作하야、次次榮養이豐富한普通食으로變하는것이妥當합니다。

產後의衰弱이너무甚하거나、回復이시원치안커나하면乳汁分泌도나쁘고、따라서애기도弱해저서 發育이더딥니다。

이母乳不足에는榮養不良으로오는境遇와、乳腺의作用이不良한때문인두가지原因을생각할수잇습니다。

그리하야前者인境遇에는、鯉魚된장국、인절미等을먹으면、當場에는乳汁分泌等이만어지는 수가잇습니다。그러나、榮養이조은乳汁을、언제고넉넉하게어린애를먹이면서、한편으로는產婦의衰弱을速히恢復하는테는、아못조록廣範圍로食餌를攝取하야、全身榮養을조케하는것이緊切합니다。

榮養을조케하라면、귀찬음을무릅쓰고三時食餌를選擇하여만들지아니할지라도、平素의食餌에다시毎日三時『錠劑わかもと』를服用할것가트면廣範圍로食餌를攝取함과同樣으로、全身의榮養이非常히조아지고、衰弱의恢復도速하며、榮養조은乳汁이豐富히나오게됩니다。

그것은이藥의主成分——헤—뮈가、榮養素의寶庫라는別名을듯는이만치、鯉魚된장국、其他、牛肉、鷄卵、野菜、海藻等에 含有한榮養은勿論、비타민類며아미노酸類等에含有된榮養分을合처논以上으로榮養分이만흔때문입니다。

게다가또、헤—뮈에는痲痺狀態가되엇든乳腺의細胞와、胃腸의細胞에作用하야、새로히그活動을일깨어乳汁分泌을促進하며 食物에서잘榮養分을吸收케하는時에身에한酵素作用도잇는故로、一層그効果가顯著한것이다、이것을愛用하는產婦는衰弱와의快復도速하고

乳汁도豐富하게

나오며、產後에걸리기쉬운脚氣도모르고지날수잇습니다。그結果가애기의發育을조케할것은當然할것이아니겟습니까。

右의『錠劑わかもと』는發見者帝大名譽敎授、澤村眞博士의篤志에依하야、二十五日分一圓六十錢、八十三日分五圓이라는奉仕的廉價로 東京市芝公園大門際、榮養と育兒の會(振替東京一七○○番)에서頒布하며또全國藥店에도잇습니다。

惡阻를모르고 產安고
(兵庫) 桐野歌代

나는元來健康한便이지만은、姙娠을하면惡阻가甚하야、八個月間쯤은病人以上으로고생을합니다。

最初의姙娠時 도、이때문에不得已流產하게되고그後男子를나엇는데、그때도퍽이나고생을햇습니다。

세번째長子가腹中에잇슬적에는또惡阻가甚하야、婦人科醫師에게注射와藥괴또여러가지신세를진것으나아모리해도낫지안습니다。食物이란도모지못음넘지못함으로、身體는몹시瘦瘠해진이라그고생이란지내보지못한이는想像도못합니다다이리함으로나어논아이는亦是弱하야生後一年間、알키만하다가죽엇습니다。마침그때몸이거북하며婦人科醫에게診察을바닷더니確實치못하나암만해도姙娠갓다고하터니또惡阻로고생하엿습니다。

婦人科에서만난분과이이애기저이애기하는中에그이말이『惡阻로고생하시거든우리집에조혼藥이잇스니、한번試驗해보시오、잘듯습니다』하더니그後곳藥을식혀갓다주엇습니다(中略)

『錠劑わかもと』이런藥이 잇드군요。이런때라면惡阻로고생을안이 하엿슬것을、하고後로는每日服用하지안코먹엇더니 大部分에惡阻갓혼것은이저버리고、容易하게二女를順產하엿습니다

無代贈呈
興味와實益을兼한月刊誌
わかもと本舖發行